

#SendaiAmericas

8 y 9 de Junio, 2016 | Asunción, Paraguay

1ª Reunión Ministerial y de Autoridades de Alto Nivel sobre
la Implementación del Marco de Sendai para la Reducción
del Riesgo de Desastres 2015-2030 en las Américas



Manual de la reunión



Reciba nuestra cordial bienvenida a la **1ª Reunión Ministros y Altas Autoridades sobre la Implementación del Marco de Sendai para la Reducción de Riesgos de Desastres 2015-2030 en las Américas**, que tendrá lugar los días 8 y 9 de junio de 2016, en Asunción, Paraguay. Nos complace proveerle el presente manual con informaciones que esperamos aporten comodidad a su participación.

ORGANIZADORES

Oficina de las Naciones Unidas para la Reducción del Riesgo de Desastres (UNISDR) –Oficina Regional para las Américas

La UNISDR es la Oficina del Secretariado de las Naciones Unidas encargada de la reducción del riesgo de desastres; respalda la aplicación, seguimiento y revisión del Marco de Sendai, adoptado el 18 de marzo de 2015 durante la Tercera Conferencia Mundial de la ONU sobre la Reducción del Riesgo de Desastres, celebrada en Sendai, Japón.



Secretaría de Emergencia Nacional (SEN)

La SEN es una dependencia de la Presidencia de la República del Paraguay. Su rol y misión se enfocan en transversalizar la gestión y reducción de riesgos de desastres en el país; articulando a organizaciones de la sociedad civil, actores, sectores e instituciones de gobierno; para introducir y fortalecer planes, programas y proyectos que reduzcan amenazas, vulnerabilidades y riesgos; y aumenten las capacidades de preparación y respuesta ante emergencias.



CON APOYO DE:



Agencia Suiza para el Desarrollo y la Cooperación SDC



El Marco de Sendai para la Reducción del Riesgo de Desastres 2015-2030 (Marco de Sendai) es un acuerdo voluntario, 'no vinculante' de 15 años de duración que plantea un amplio enfoque centrado en las personas para contribuir al desarrollo sostenible y aumento de la resiliencia de las naciones y las comunidades, mediante el abordaje de la reducción del riesgo de desastres en las políticas de Estado; y representa la progresión del Marco de Acción de Hyogo.

El mandato de la UNISDR se ha definido a través de una serie de resoluciones de la Asamblea General de las Naciones Unidas, entre las cuales destaca: "servir de centro de coordinación en materia de reducción de desastres en el marco del sistema de las Naciones Unidas, asegurar las sinergias entre las actividades de la ONU, las organizaciones regionales para la reducción de desastres, las actividades socioeconómicas y humanitarias".



#SendaiAmericas

8 y 9 de Junio, 2016 | Asunción, Paraguay



CONTENIDO

Nota conceptual	4
Paraguay	8
Asunción	10
Datos rápidos	12
Hoteles	13
El evento	14
Sesiones y paneles	16
Embajadas	18
Teléfonos útiles	19
Agenda turística	20



Nota Conceptual

INTRODUCCIÓN

El Marco de Sendai para la Reducción del Riesgo de Desastres 2015-2030 fue aprobado en la *Tercera Conferencia Mundial de las Naciones Unidas sobre la Reducción del Riesgo de Desastres*, celebrada del 14 al 18 de marzo de 2015 en Sendai, Miyagi (Japón). Esta conferencia permitió a los países:

- a) Aprobar un marco para la reducción del riesgo de desastres pos 2015 conciso, específico, con visión de futuro y orientado a la acción;
- b) Concluir la evaluación y examen de aplicación del Marco de Acción de Hyogo 2005-2015: 'Aumento de la Resiliencia de las Naciones y las Comunidades ante los Desastres'.
- c) Examinar la experiencia adquirida mediante estrategias, instituciones, planes regionales y nacionales para la reducción del riesgo de

desastres y sus recomendaciones, así como los acuerdos regionales pertinentes para la aplicación del Marco de Acción de Hyogo;

- d) Determinar las modalidades de cooperación basada en los compromisos para la aplicación de un marco para la reducción del riesgo de desastres después de 2015;
- e) Determinar las modalidades para el examen periódico de la aplicación del Marco de Sendai para la Reducción del Riesgo de Desastres.

Durante la Conferencia Mundial, los Estados también reiteraron su compromiso de abordar la reducción del riesgo de desastres y el aumento de la resiliencia ante los desastres, con un renovado sentido de urgencia en el contexto del desarrollo sostenible y la erradicación de la pobreza, y de integrar como corresponda tanto la reducción del riesgo de desastres

como el aumento de la resiliencia en las políticas, planes, programas y presupuestos a todos los niveles. La estructura de este nuevo Marco plantea lograr el siguiente resultado en los próximos 15 años:

“La reducción sustancial del riesgo de desastres y de las pérdidas ocasionadas por los desastres, tanto en vidas, medios de subsistencia y salud como en bienes económicos, físicos, sociales, culturales y ambientales de las personas, las empresas, las comunidades y los países”

La consecución de este resultado requiere que los dirigentes políticos, a todos los niveles, en todos los países, se comprometan firmemente y se impliquen en la aplicación y el seguimiento del presente Marco y en la creación del entorno propicio necesario. Para alcanzar el resultado previsto, el Marco plantea que objetivo siguiente:

“Prevenir la aparición de nuevos riesgos de desastres y reducir los existentes implementando medidas integradas e inclusivas de índole económica, estructural, jurídica, social, sanitaria, cultural, educativa, ambiental, tecnológica, política e institucional que prevengan y reduzcan el grado de exposición a las amenazas y la vulnerabilidad a los desastres, aumenten la preparación para la respuesta y la recuperación y refuercen de ese modo la resiliencia”

TENDENCIAS REGIONALES Y EL NUEVO MARCO DE SENDAI

Desde la adopción del Marco de Acción de Hyogo en 2005, y como se documenta en los informes nacionales y regionales sobre los progresos realizados en su aplicación y en otros informes de nivel mundial, los países y otros actores pertinentes han logrado avances en la reducción del riesgo de desastres a nivel local, nacional y

regional, lo que ha contribuido a la disminución de la mortalidad en el caso de algunas amenazas. Sin embargo, en el mismo período de diez años desde su aprobación, a nivel global más de 700 mil personas han perdido la vida, más de 1,4 millones han resultado heridas y alrededor de 23 millones se han quedado sin hogar como consecuencia de los desastres.

Así también, en el 2015, a través de un trabajo de actualización de las bases de datos de daños y pérdidas para el período 1990 a 2014 para 22 países de la región de América Latina y el Caribe, se mostró que las pérdidas por la destrucción y daños a las viviendas, así como las personas afectadas por los desastres en las Américas, están creciendo en el tiempo y se están expandiendo geográficamente.

El aumento de las pérdidas que se ha observado en la región en general, y en cada país en particular, ha sido



asociado principalmente con riesgos extensivos desencadenados en la mayoría de los casos por fenómenos hidrometeorológicos y climáticos. En la región, por cada registro intensivo, hubo 177 extensivos, que vistos de manera acumulada, contribuyeron a más de la mitad de la pérdida de vidas humanas (22.424), el 90% de las personas afectadas (115 millones) y el 88% de las viviendas dañadas (5,5 millones).

Los datos e información sobre las tendencias de desastres en la región sirven para reafirmar el hecho de que, aunque en los últimos años se ha progresado hacia la reducción de riesgo de desastres, la región de las Américas continúa como una de las regiones más vulnerables a las amenazas naturales y presenta, entre sus principales brechas, la necesidad de integración de la reducción de desastres dentro del proceso de planificación del desarrollo y los esfuerzos sectoriales que los comprenden.

La reducción del riesgo de desastres constituye uno de los mayores desafíos para la región, y el progreso hacia ello solo será posible si los gobiernos, la sociedad civil y el sector privado integran la reducción de desastres como un elemento clave de la planificación de su desarrollo y de la inversión. Para abordar la vulnerabilidad en las Américas es necesario, por tanto, un esfuerzo conjunto que, tomando como base el análisis realizado por los países en el nuevo Marco de Sendai, permita definir una hoja de ruta para avanzar en la implementación de las prioridades allí señaladas.

Es en este sentido que, respondiendo a dicha preocupación, la SEN y la UNISDR -Oficina Regional para las Américas, consideran de necesidad continuar el diálogo iniciado por los países en Sendai, a través de una discusión de representantes ministeriales de alto nivel. Esta discusión permitirá reforzar las decisiones de política a

nivel país, necesarias para facilitar el establecimiento de un plan de acción regional para la implementación del Marco de Sendai en las Américas.

OBJETIVOS DE LA REUNIÓN DE ALTO NIVEL DE LAS AMÉRICAS SENDAI 2015-2030

- 1) Establecer una agenda prioritaria y las bases para un plan de acción regional para el proceso de implementación del Marco de Sendai en las Américas, que cuente con el mayor respaldo político de representantes nacionales.
- 2) Identificar logros, retos y oportunidades en la integración de las agendas de reducción del riesgo de desastres (RRD) y cambio climático (CC) en la planificación del desarrollo en los distintos niveles de intervención sectorial.

ESQUEMA DE DESARROLLO DE LA REUNIÓN Y ASPECTOS A ABORDAR

Tomando como referencia resultados de la Plataforma Global y plataformas regionales anteriores, y el nuevo Marco de Sendai; se sugiere que los ejes temáticos de la reunión ministerial giren en torno a la prioridades señaladas en el Marco de Sendai 2015-2030. Para ello se organizará una serie de paneles, en cuatro sesiones, a lo largo de los dos días previstos.

Sesión 1: La transversalidad de la reducción del riesgo de desastres como reto de implementación del Marco de Sendai.

Sesión 2: Los indicadores para la reducción del riesgo de desastres: 'Hacia la construcción de una línea de base para el Marco de Sendai'.

Sesión 3: El rol de los actores en la implementación del Marco de Sendai.

Sesión 4: Hacia un plan de acción regional para la implementación del Marco de Sendai: 'Aspectos prioritarios para la transversalización de la RRD en las políticas públicas y la medición de los avances'.

En cada sesión se buscará responder a preguntas que permitan avanzar en la definición de los lineamientos de un plan de acción regional para la implementación del Marco de Sendai:

¿Cuáles son los logros y los retos más relevantes en este eje temático?

¿Cuáles deberían ser los temas a abordar para una implementación del Marco de Sendai en esta prioridad?

¿Qué oportunidades se identifican para profundizar la integración de la RRD y el CC en la agenda de desarrollo?

RESULTADOS ESPERADOS

Involucrar a altas autoridades políticas y ejecutivas junto con diversos actores para avanzar en la agenda de la RRD en la región.

Identificar los resultados y oportunidades de cara a una valoración conjunta de las prioridades regionales en la reducción de riesgos de desastres.

Contar con un documento acordado por los países a ser denominado "La Declaración de Asunción", que contenga los elementos propuestos por los gobiernos para una agenda prioritaria, las bases para una hoja de ruta regional; y que sirva como base para la discusión ampliada entre gobiernos y la sociedad civil, sector privado, sector académico, científico y grupos organizados; en el contexto de la Plataforma Regional 2016.

ÁREAS DE COORDINACIÓN DEL EVENTO



Arte rupestre en Ita Letra



Paraguay

SITUACIÓN GEOGRÁFICA

El Paraguay es un país mediterráneo situado en el corazón de América del Sur, limita con Argentina, Bolivia y Brasil. Su población aproximada es de 6 millones de habitantes. Es un país bilingüe (tanto el español como el guaraní son lenguas oficiales).

PERFIL HISTÓRICO

Se estima que la presencia humana en el actual territorio paraguayo se remonta al Paleolítico, sin embargo, el arte rupestre y utensilios más antiguos descubiertos datan del 5200 AC (Neolítico). El primer europeo en llegar al Paraguay fue Alejo García, en 1524; unos años después de esto, la Corona Española impulsó un proceso de colonización mediante la fundación de fuertes y pueblos en alianza con comunidades indígenas locales; y la acción evangelizadora de las órdenes

franciscana y jesuita, las cuales han dejado un legado cultural de importancia para el país.

El dominio español llegó a su fin en 1811; la nueva República tomó estatus constitucional en 1844 y experimentó un desarrollo económico, técnico y social sorprendentes. En esa época se establecieron servicios como el ferrocarril, la navegación mercante, el telégrafo, así como importantes obras edilicias; se instaló un astillero y la primera planta siderúrgica en América.

La multiculturalidad hace del Paraguay un país peculiar y en continua evolución. Las poblaciones autóctonas de cinco familias lingüísticas, sumadas a la presencia de inmigrantes de varios países del mundo, aportaron a la primera mezcla española-guaraní una riqueza extraordinaria de manifestaciones culturales.

GOBIERNO

El Paraguay es un Estado Social de Derecho con régimen democrático, su gobierno es ejercido por tres poderes: Ejecutivo, Legislativo y Judicial. El territorio está dividido en 17 departamentos regidos por un gobernador y una junta departamental; cada distrito tiene un gobierno local encabezado por un intendente municipal.

ECONOMÍA

El país ha tenido un notable crecimiento económico en la última década; esto se hace visible en el desarrollo de infraestructura edilicia, vial y urbanística actualmente en marcha en sus principales ciudades. La moneda oficial es el Guaraní, cuya cotización diaria fluctúa, aunque el promedio desde hace años es de aproximadamente 5600 guaraníes por cada dólar estadounidense.

ARTESANÍA

La artesanía paraguaya incluye la vertiente indígena y la asimilada de los colonizadores. En el primer caso se utilizan elementos naturales (plumas, pieles, raíces, hojas, tejidos de junco, madera y barro). En el segundo prevalecen las fibras, metales y madera (hilo de algodón y lana, tejidos, cuero procesado, piedra y madera talladas, orfebrería, alfarería y cerámica).

Entre las prendas típicas están el ñandutí, ao po'i y los ponchos. Otros productos tradicionales son las hamacas, mantelería, filigrana en oro y plata, imaginería e instrumentos musicales.

COMIDA TÍPICA

Los productos más conocidos de la gastronomía nacional del Paraguay son el chipá, la sopa paraguaya, el chipá candói, mbejú, chipá guasú, kaburé. La carne de res está presente en el so'o mbichy, chastaca, chipá so'o, soyo, bife pupú, loco y otros platos.

La comida típica paraguaya resulta de utilizar productos nativos junto con otros introducidos por los españoles (como las verduras, el arroz y la carne vacuna); la herencia de la cultura guaraní, a su vez amalgamada con la europea, generó en Paraguay una gastronomía particular con respecto a la de América y el mismo Mercosur.

EL TERERÉ

El consumo de la yerba mate en el país tiene tres formas: el "mate", el "mate cocido" y el "tereré". Algunos investigadores sitúan el origen del mate y el tereré antes de la colonización española.

El tereré es una infusión fría preparada con hierbas medicinales que rompió los moldes de su consumo tradicional; es así que actualmente se fabrican conservadores portátiles que permiten disponer del equipamiento para disfrutarlo en cualquier momento y lugar.

MÚSICA

El ritmo musical que principalmente identifica al país es la Polca, aunque existen otros, como la Guaranía -ritmo creado por José Asunción Flores en 1925- y el chamamé -apreciado sobre todo en regiones limítrofes con países vecinos-. Entre las piezas más divulgadas de la música paraguaya destacan las guaranías 'Recuerdo de Ypacarai' y 'Mis noches sin ti', ambas de autoría del maestro Demetrio Ortiz. El estilo denominado barroco hispano-guaraní se desarrolló durante el período virreinal en las misiones jesuíticas.

Agustín Pío Barrios es considerado el mayor compositor de la historia musical paraguaya, y la intérprete más reconocida de su obra en la actualidad es la guitarrista Berta Rojas. En el rock y pop, destacan en Paraguay las bandas Flou, Salamandra, La Secreta y Paiko.



Cúpula de "La Encarnación"

Asunción

Asunción, la capital paraguaya, se asienta sobre un terreno ondulado identificado por sus "siete colinas". Su altitud es de 120 m sobre el nivel del mar, y su superficie abarca 117 km². El distrito capital es habitado por 512 mil personas y la población supera los dos millones de habitantes incluyendo las ciudades del área metropolitana.

HISTORIA

Fundada en 1537, fue conocida como "Madre de Ciudades" por ser el centro desde donde partieron expediciones para formar decenas de ciudades en territorios hoy correspondientes a Argentina, Bolivia y Paraguay. Antes de la Guerra de la Triple Alianza (1864-1870), Asunción tuvo un avance arquitectónico acelerado; ocupada y saqueada durante la conflagración, su desarrollo se truncó por mucho tiempo, lo que dio lugar a los contrastes urbanísticos que hoy definen su perfil.

Asunción es la ciudad con mayor actividad cultural de país. En su centro histórico en posible visitar museos, de acervo variado, que permiten conocer la historia del país a través de diversas expresiones artísticas. Entre los museos más relevantes de la capital puede mencionarse a la Manzana de la Rivera, El Cabildo, la Casa de la Independencia, el Museo de las Memorias, el Museo Etnográfico Andrés Barbero, el Museo del Barro y el Museo de Arte Sacro de la Fundación Latourrette Bo.

Entre los edificios emblemáticos del centro histórico se cuenta al Palacio de López, el Panteón Nacional de los Héroes, la Catedral Metropolitana, el Hotel Guaraní y el Teatro Municipal.

La ciudad de Asunción es sede de los tres poderes del Estado paraguayo.



DATOS RÁPIDOS



Temperatura promedio:

Invierno 10 °C a 20 °C (junio/septiembre)

Verano 25 °C a 35 °C



Impuestos:

10 % IVA en servicios de hoteles, restaurantes, y traslados.



Cajeros automáticos:

Cirrus, Maestro, Plus. Avances en efectivo de tarjetas de crédito internacionales.



Tarjetas de crédito aceptadas:

MasterCard, Visa, American Express, Diners Club.



Huso horario:

GMT-4.



Tasa de Embarque en Aeropuerto:

Internacional: 41 USD

Nacional: 6 USD.



Agua para tomar:

El agua corriente es potable.



Electricidad:

220 voltios y 50 ciclos.



Moneda:

Guaraní (PYG)

SEGURIDAD Y SALUD

La ciudad de Asunción es considerada segura y tranquila; sin embargo, por su seguridad le sugerimos no utilizar joyas cuando salga del hotel, principalmente si decide caminar por sitios históricos o áreas poco concurridas y oscuras. Preste atención a su equipaje y sobre todo a sus dispositivos electrónicos.

Deje su pasaporte, documentos de viaje y objetos de valor en el hotel, guardados en la caja de seguridad de su habitación. Lleve consigo solo el dinero necesario, tarjetas de crédito e identificación.

En caso de tormentas, es preferible no transitar por las calles. Se recomienda el uso de repelentes de insectos para evitar el contagio de enfermedades transmitidas por picaduras de mosquitos.



Hoteles

HOTEL BOURBON (SEDE DEL EVENTO)

Av. Sudamericana y Atilano Cáceres, N° 3104 – Luque, Gran Asunción.

+59521 6591000

reservas.conmebol@bourbon.com.py

www.bit.do/bWaSQ



LA MISION HOTEL BOUTIQUE

Roque González y Dr. Eulogio
Estigarribia. N° 348

+59521 621800 +59521 610519

reservas@lamision.com.py

www.lamision.com.py

LAS LOMAS CASA HOTEL

Narciso Colmán N° 1909
(detrás del Shopping del Sol)

+59521 621700

info@laslomascasahotel.com

www.laslomascasahotel.com

LA ALONDRA HOTEL FACTORIA

Dr. Morra e/ Tte. Vera y España

+59521 612100 +59521 612127

info@laalondra.com.py

www.laalondra.com.py

SHERATON ASUNCION HOTEL

Avda. Aviadores del Chaco N° 2066

+59521 6177000

raquel.gavagnin@sheraton.com

www.sheraton-asuncion.com.py

HOTEL IBIS ASUNCIÓN

Avda. Aviadores del Chaco N° 2060

+59521 6201000

h7324-re@accor.com

www.bit.do/bY3Ks

DAZZLER HOTELES

Avda. Aviadores del Chaco y
Vasconcellos, frente a Shopping del Sol

+59521 600399

reservas@dazzlerasuncion.com

www.dazzlerhoteles.com/es/



El Evento

BOLETO AÉREO

Lleve consigo los documentos de boleto aéreo que ha recibido. Los participantes provenientes de países fuera de la región deben corroborar los requerimientos de visado. Ante dudas relacionadas con su boleto, contacte en la brevedad posible con:

Tania Villagra
asuntosinternacionales@sen.gov.py

Joana Borsani
jborsani@eird.org

TRANSPORTE

El aeropuerto Silvio Pettirossi de Asunción cuenta con servicio de transfer a hoteles, podrá contratarlo allí mismo; o solicitar al hotel donde se hospedará que se ocupe de arreglar su transporte, que de esta manera estará esperando por usted al llegar al país. La tarifa varía entre USD 20 y USD 40.

CAMBIO DE MONEDA

Se recomienda realizar el cambio de divisas en establecimientos formales como bancos o casas de cambios, sea en la terminal aérea o en la ciudad.

SEDE DEL EVENTO

La reunión de ministros tendrá lugar en el Hotel Bourbon Conmebol Asunción, que dista a menos de 5 minutos del aeropuerto internacional Silvio Pettirossi. Si al llegar necesitara contactar con el hotel, puede hacerlo llamando al teléfono +59521 6591000.



#SendaiAmericas

8 y 9 de Junio, 2016 | Asunción, Paraguay

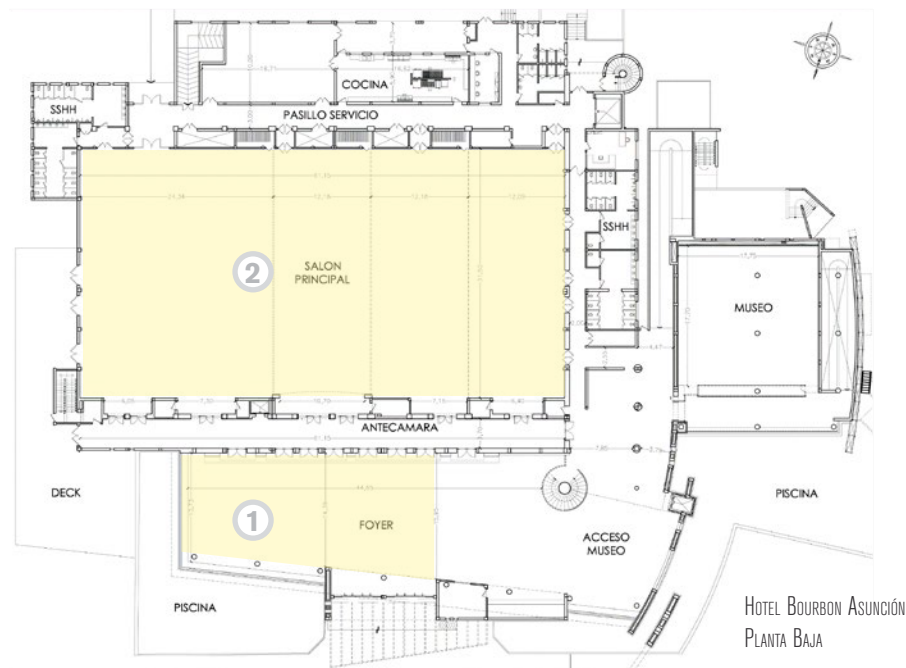

Información y acreditaciones:

Martes 7 de junio Lobby Hotel Bourbon

Miércoles 8 de junio Foyer Salón de Convenciones — (1)

Plenaria:

Salones Joao Havelange 1 y 2 — (2)

Side events:

Salón Rivadavia — (3)

Almuerzo:

Salón 9 de Julio — (4)

Cocktail de bienvenida:

Lobby Hotel Bourbon

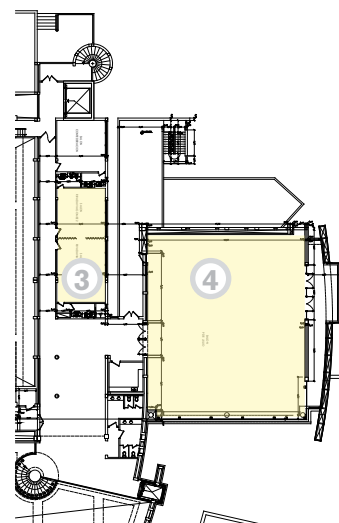

Agenda

Acreditaciones: Miércoles 8 de junio, 8:00 h

CEREMONIA INAUGURAL

SESIÓN 1:

LA TRANSVERSALIDAD DE LA REDUCCIÓN DEL RIESGO DE DESASTRES COMO RETO DE IMPLEMENTACIÓN DEL MARCO DE SENDAI

PANEL 1: Miércoles 8 de junio

Retos en el conocimiento del riesgo para la priorización de la Reducción del Riesgo de Desastres

PANEL 2: Miércoles 8 de junio

La Reducción del Riesgo de Desastres y los marcos normativos nacionales: estado de avance y relevancia para la implementación del Marco de Sendai

PANEL 3: Miércoles 8 de junio

La reducción del riesgo de desastres en la planificación y hacienda pública

PANEL 4: Miércoles 8 de junio

Reducción de Desastres en los sectores: Vivienda, Obras Públicas (escuelas y hospitales), Transporte y urbanismo, Ambiente y Adaptación de los medios de vida

SESIÓN 2:

LA MEDICIÓN DE LOS AVANCES EN LA IMPLEMENTACIÓN DEL MARCO DE SENDAI

PANEL 1: Jueves 9 de junio

Los indicadores para la Reducción del Riesgo de Desastres: 'Hacia la construcción de una línea de base para el Marco de Sendai'

PANEL 2: Jueves 9 de junio

El rol de los mecanismos de coordinación nacionales y regionales para el avance de implementación Marco de Sendai

SESIÓN 3:

EL ROL DE LOS ACTORES REGIONALES Y LA COOPERACIÓN INTERNACIONAL EN LA IMPLEMENTACIÓN DEL MARCO DE SENDAI

PANEL 1: Jueves 9 de junio

El rol de mecanismos regionales intergubernamentales en el proceso de implementación del Marco de Sendai

PANEL 2: Jueves 9 de junio

El rol de la cooperación internacional en el proceso de implementación del Marco de Sendai



SESIÓN 4:

HACIA UN PLAN DE ACCIÓN REGIONAL PARA LA IMPLEMENTACIÓN DEL MARCO DE SENDAI: 'Aspectos prioritarios para la Transversalización de la RRD en las políticas públicas y la medición de los avances'. Jueves 9 de junio

CLAUSURA DEL EVENTO

Jueves 9 de junio, 17:00 h



EMBAJADAS EXTRANJERAS EN ASUNCIÓN

Argentina

Avenida España y Avenida Perú



+59521 212320/3



+59521 211029



contacto@embajada-argentina.org.py

Bolivia

Campos Cervera 6421 c/ R.I.2 Ytororó



+59521 621426 +59521 614984



+59521 601999



emboliviapy@tigo.com.py

Brasil

Coronel Irrazábal esquina Eligio Ayala



+59521 2484000



+59521 212693



parbrem@embajadabrasil.org.py

Chile

Cap. Neudelmann 351 y Campos Cervera



+59521 662756 +59521 613855



+59521 662755



echilepy@tigo.com.py

Colombia

Cnel Brizuela 3089 y Ciudad del Vaticano



+ 59521 229 888/9



+ 59521 229 703



easuncio@cancilleria.gov.co

Costa Rica

Torreani Viera 831 casi Pacheco



+59521 624909



+59521 624908



embcr.py@gmail.com

Cuba

Luís Morales 766 casi Luís de León +59521



222763



+59521 213879



embajada@embacuba.org.py

Ecuador

Doctor Bestard 861 y Juan XXIII



+59521 614814 +59521 665060



+59521 614813



eeocuparaguay@mmrree.gob.ec

El Salvador

Moreno González 1575 c/ Mcal. López



+59521 611600

Estados Unidos de América

Avda. Mariscal López 1776



+59521 490686

México

Avda España 1428 c/ San Rafael



+59521 6182000



+59521 606425



embamex@embamex.com.py

Panamá

Carmen Soler 3912 y Radio Operadores del Chaco



+59521 211091



embapana@gmail.com

Perú

Acá Carayá 215 esquina Corrales



+59521 607431



+59521 607327



embperú@embperú.com.py

Uruguay

Avda Boggiani 5832 e/ Alas Paraguayas y R.I.6

+59521 664244/6

+59521 601335

uruasun@embajadauruguay.com.py

Venezuela

Soldado Desconocido 348

+59521 664682 +59521 609302

+59521 664683

embve.pryas@mppre.gob.ve

TELÉFONOS ÚTILES

Emergencias: 141 +59521 290336

Policía: 911 +59521 411 111

Emergencias Médicas: +59521 204800

Ambulancia: +59521 204799

Bomberos Policía: 131 +59521 498777

Bomberos Voluntarios: 132 +59521 480000

Aeropuerto Silvio Pettirossi: +59521 646094

SEN: +59521 440997

Taxi Radio: +59521 550116 +59521 311080





Arte barroco en Yaguairón

Agenda Turística

EDIFICIOS HISTÓRICOS, MUSEOS Y CENTROS CULTURALES

Palacio de Gobierno:

El Paraguay Independiente e/ Ayolas y O'Leary. Es la sede del Poder Ejecutivo. Visitas sólo viernes de 8:00 a 17:00 previa solicitud vía nota a Ceremonial de Estado. (+59521 4140220)

Centro Cultural de la Ciudad "Manzana de la Rivera":

Ayolas 129 c/ El Paraguay Independiente. Biblioteca Municipal. Museo. Sala de Teatro. Lunes a Viernes 7:00 a 19:00. Sábados y domingos 8:00 a 18:00. (+59521 442448)

Bar Casa Clari:

En la Manzana de la Rivera con vista al Palacio de Gobierno. Lunes a domingos 8:00 a 00:00. (+59521 496476)

Casa de la Independencia:

14 de Mayo y Pte. Franco. Edificada en 1772. Lunes a viernes 7:00 a 17:30 y sábados 8:00 a 13:00 (+59521 493918)

Teatro Municipal "Ignacio A. Pane":

Presidente Franco y Alberdi. Lunes a viernes 8:00 a 17:00 y sábados 10:00 a 12:00. (+59521 445169)

Oratorio "Nuestra Señora de la Asunción" y "Panteón Nacional de los Héroes":

Palma y Chile. Empezó a construirse en 1864 y fue terminado en 1936, luego de la Guerra del Chaco. Lunes a domingos 7:00 a 18:30.

Museo del Cabildo – Centro Cultural de La República:

El Paraguay Independiente e/ Chile y Alberdi. Martes a viernes 9:00 a 19:00. Sábados, domingos y feriados de 9:00 a 17:00. (+59521 443094)

Iglesia Catedral:

Independencia Nacional y Mariscal López. Lunes a Viernes 8:00 a 11:00 y 14:00 17:00. (+59521 449512)

Museo Nacional de Bellas Artes:

Artes Eligio Ayala 1345 e/ Paí Perez y Curupayty. Colección de pinturas y grabados de diferentes épocas, escuelas y autores nacionales e internacionales. Lunes a sábados 8:00 a 18:00. (+59521 211578)

Museo de Arte Sacro:

Manuel Domínguez y Paraguari. Martes a domingos 9:00 a 18:00. (+59521 449439)

Iglesia de La Encarnación:

Haedo y 14 de Mayo. Diseñado a modelo de catedrales del Renacimiento. Uno de los templos más grandes de Asunción. Lunes a viernes 8:00 a 11:00 y 16:00 a 20:00. (+59521 490860)

Iglesia de la Santísima Trinidad:

Avda. Santísima Trinidad y Sacramento. Sus pinturas y retablo la hacen una de las más bellas iglesias del país. Lunes a viernes 8:00 a 11:30 y 15:00 a 20:00. (+59521 290202)

Museo Etnográfico “Andrés Barbero”:

España 2174 y Mompox. Lunes a viernes 8:00 a 17:00. (+59521 441696)

Museo de la Estación Central del Ferrocarril Carlos Antonio López:

Eligio Ayala y México. Lunes a viernes 7:00 a 15:00. Sábado y domingo 8:00 a 13:00. (+59521 447848/9)

Museo del Barro:

Grabadores del Cabichuí e/ Emeterio Miranda y Cañada. Martes 15:30 a 20:00. Miércoles, jueves, viernes y sábados 9:00 a 12:00 y 15:30 a 20:00. (+59521 607996)

Museo de las Memorias:

Chile 1072. Lunes a viernes 7:00 a 17:00. (+59521 493873)

VENTA DE ARTESANÍAS EN EL MICROCENTRO**Turista Róga:**

Palma 468. (+59521 494110)

La Recova:

Colón e/ Pte. Franco y Benjamín Constant.

Plaza de la Libertad:

Chile e/ Oliva y Estrella.



ITAIPU BINACIONAL

La represa es una monumental estructura de hormigón construida para retener el curso del río Paraná y formar el embalse que alimenta con agua a la mayor central generadora de energía eléctrica del mundo.

Es posible realizar visitas turísticas a la represa para conocer el interior de la central y hacer recorridos exteriores en el autobús de la empresa (o de turismo para quienes hayan contratado este servicio), accediendo así al museo y al mirador central.

El servicio de autobús en Itaipú está disponible de 8⁰⁰ a 16⁰⁰ con una frecuencia de 1 hora. Antes de la salida se exhibe un documental de 90 min. Dentro de la represa no se permite el uso de sandalias y shorts. La edad mínima para tener acceso al interior de la represa es de 15 años.

Itaipu se ubica cerca de **Ciudad del Este**, que ofrece turismo de compras y desde donde se accede con facilidad a las **Cataratas del Yguasu**.

Para mayor información:

+59561 5998040 /94 /69 /70

cturistico@itaipu.gov.py

www.itaipu.gov.py/es/turismo-capa

ENTIDAD BINACIONAL YACYRETA

Jasyreta es un vocablo guaraní que significa "lugar donde brilla la luna". La represa toma el nombre de la isla donde se encuentra instalada la central hidroeléctrica, sobre el río Paraná, a 300 Km al sudeste de Asunción.

Hay tours disponibles de 8³⁰ a 10⁰⁰ y a las 14⁰⁰; para tomarlos es necesario presentar documento de identidad.

La ciudad de **Encarnación**, a 80 Km de la represa de Yacyreta, ofrece actividades de esparcimiento y la posibi-

lidad de visitar **ruinas jesuítico-guaraníes** del periodo colonial, declaradas patrimonio de la humanidad.

Para mayor información:

Oficina Ayolas +59572 222141/8

Oficina Asunción: +59521 445055

© **Secretaría de Emergencia Nacional (SEN)**

Junio, 2016 - Asunción, Paraguay.

Autorizada su reproducción y comunicación pública sin necesidad de autorización ni pago de remuneración alguna, siempre y cuando se cite la fuente. Se agradece a SENATUR por el texto e imágenes incluidos en este material.

Cita recomendada: Paraguay, Secretaría de Emergencia Nacional (SEN), "Manual de la Reunión", Primera Reunión Ministerial y de Autoridades de Alto Nivel sobre la Implementación del Marco de Sendai para la Reducción del Riesgo de Desastres 2015-2030 en las Américas, 8 y 9 de junio de 2016, Asunción.



Ruinas jesuítico-guaraníes del periodo colonial



CON APOYO DE:

